

GUNNISON GORGE

Área de Conservación Nacional y Área Silvestre

BLM

Montrose • Colorado



Acercas de El Área de Conservación Nacional Gunnison Gorge

El Área de Conservación Nacional de Gunnison Gorge de 62,844 acres incluye diversos paisajes, desde las tierras bajas de arbusto del desierto y artemisa hasta las rústicas laderas cubiertas de piñón y enebro, y el espectacular cañón doble de la Zona Silvestre de Gunnison Gorge.

El Congreso la designó NCA en 1999 para reconocer sus sorprendentes recursos geológicos, pintorescos, silvestres y recreativos. La Zona Silvestre de Gunnison Gorge es famosa por la pesca de trucha de nivel mundial, el desafiante canotaje en rápidos y las espectaculares formaciones geológicas, que representan una historia geológica que alcanza los 1.7 mil millones de años.

El NCA ofrece aventuras con recorridos en vehículos motorizados y no motorizados en los senderos y caminos primitivos que serpentean a través de las formaciones desérticas de adobe, los coloridos cañones de arenisca y las desafiantes tierras altas. Estos senderos ofrecen espectaculares vistas del valle Uncompahgre, las montañas West Elk, las montañas San Juan y la Gran Mesa. Los visitantes están invitados a explorar las abrumadoras profundidades y los salvajes paisajes naturales del NCA a pie, a caballo, en kayak, rafting, bicicleta de montaña o vehículos motorizados por las rutas designadas.



Recreación

Ensille el caballo, átese las botas de escalar, súbase a la bicicleta de montaña o motocicleta y diríjase al NCA para disfrutar de millas de aventuras escénicas. Acepte las vistas circundantes de montañas, valles y los coloridos acantilados y cañones de Gunnison Gorge. Las bicicletas de montaña y todos los vehículos motorizados deben permanecer en las rutas, los senderos y las áreas designadas para su uso.

El NCA proporciona gran cantidad de puntos de acceso para el canotaje no motorizado y la pesca. No puede partir ni operar embarcaciones motorizadas en el NCA.

Los entusiastas de rápidos encontrarán un impresionante paisaje y rápidos técnicos (Clase III/IV) dentro del Área Silvestre de Gunnison Gorge, una sección de 14 millas de río por la que se accede a través del sendero Chukar.

¿Busca aguas más calmas para su canoa o balsa? El acceso de los botes a la parte inferior del río Gunnison (clases I-II) se encuentra en Gunnison Forks, el sitio de campamento Cottonwood Grove Campground y el sitio de partida de barcos Orchard.

La lluvia intensa puede provocar inundación repentina, deslizamiento de rocas y de escombros en el cañón, lo que afecta los rápidos y los campamentos. Si se encuentra cerca de un desagüe lateral durante de una gran tormenta o justo después, vaya a un terreno más elevado para evitar los peligros de las inundaciones repentinas.

Según el grosor de la capa de nieve, el pronóstico de escorrentía y el almacenamiento disponible en la reserva Blue Mesa, los caudales máximos pueden exceder los 8,000 pies cúbicos por segundo



durante un corto período cada primavera. Los caudales de alta magnitud son poderosos y pueden constituir un peligro. Esto suele suceder entre mayo y principios de junio. Con respecto a los viajes primaverales, hable con la BLM para averiguar si se espera una escorrentía y planifique su viaje para evitarla.

Campamentos

Campamentos en el área silvestre*

Está permitido acampar en el corredor del río únicamente en los sitios de campamento designados para senderistas o navegantes identificados en los mapas y carteles de la BLM. Los visitantes deben comprar permisos para acampar, y registrar y reservar campamentos en los senderos principales del área silvestre o en el sitio de partida de barcos Chukar. La estadía máxima en el área silvestre y aguas arriba en Gunnison Forks es de dos noches y tres días. Los senderistas pueden quedarse dos noches en los sitios específicos para senderistas. Los navegantes deben seguir adelante después de una noche; sin días de escala.

Campamentos que no estén dentro del área silvestre*

Está permitido acampar únicamente en el campamento Cottonwood Grove y en aquellos del río designados e identificados en los mapas y carteles de la BLM. Se requiere de un sistema de retrete portátil en todos los sitios del río que no tengan baños. La estadía máxima de seis noches/siete días para los sitios río abajo de Gunnison Forks.

Campamentos con vehículos dispersos

Está permitido acampar en el resto del NCA por hasta seis noches consecutivas, a menos que se publique lo contrario. Verificar los mapas, los carteles y el sitio web de la BLM para obtener información sobre los campamentos.

Lugares de recreación de uso por día

No está permitido acampar en áreas de uso por día, incluso en el área de recreación de Gunnison Forks y Smith Fork Canyon. No se puede ingresar ni permanecer en áreas de uso diario después del atardecer ni antes del amanecer.

*** Todos los sitios del río están disponibles por orden de llegada. No hay reservas en los campamentos.**



Un viaje a través del tiempo...

El NCA presenta numerosos sitios culturales, como campamentos y paneles de arte rupestre, así como estructuras de roca históricas, cabañas y minas. La primera señal de vida en el cañón proviene de los nativos americanos que acampaban y cazaban en el área miles de años atrás. De hecho, los artefactos prehistóricos en el sitio de arte rupestre del río Gunnison indican que el NCA ha estado habitado por al menos 13,000 años.

En épocas históricas, pocas personas se establecían en el cañón en forma permanente. Durante la Gran Depresión en la década de 1930, John Howell, los hermanos Duncan de Olathe y otros construyeron cabañas y se ganaban la vida buscando oro y excavando para obtener mica en el parque Ute y el área del sendero Ducan.

Los registros históricos indican que los pobladores, con carretas cubiertas y ganado, cruzaron el área a finales de 1800 en el parque Ute. Entre las décadas de 1950 y 1970, los mineros de uranio tallaron rutas primitivas en el cañón. Los descendientes de los primeros pobladores continúan criando ovejas y ganado en el NCA. En la actualidad, los turistas y residentes viajan por las rutas de estos primeros visitantes, al mismo tiempo que exploran las variadas oportunidades recreativas en el NCA.



ESTÉ PREPARADO...

Los paisajes rústicos y remotos del NCA Gunnison Gorge desafiarán sus habilidades y pueden ser implacables si no está preparado para el viaje. Las lluvias intensas y frecuentes de verano pueden crear caminos y senderos intransitables y peligrosas inundaciones repentinas en arroyos.

Acceso

Los caminos del NCA son de superficie natural, rocosos y generalmente intransitables en clima húmedo. Se recomiendan los vehículos elevados y todo terreno. Los lugares de recreación tienen superficies rústicas de tierra y grava; los senderos son empinados, rocosos y difíciles de atravesar sin ayuda. Verifique el cuadro de Sitios de Recreación para obtener información sobre las áreas con instalaciones sanitarias accesibles. Hay un baño accesible en el sitio de partida de botes Chukar en la zona silvestre. El campamento Cottonwood Grove tiene un baño accesible, un campamento y un muelle de pesca.

• Siempre lleve consigo un mapa, una brújula y un GPS, agua adicional, comida, kit de primeros auxilios, equipo para lluvia y ropa de abrigo.

• Dígame a alguien dónde va y cuándo planea regresar, o viaje con un grupo.

• Esté preparado para el clima variable.

• Mire por dónde camina y dónde pone las manos. Está compartiendo la tierra con serpientes de cascabel y escorpiones.

• Use un equipo apropiado para su deporte.

• Conozca su vehículo y su equipo y manténgalos en buenas condiciones.

• Marque 911 en caso de emergencia, pero no cuente con cobertura para teléfono celular en todas partes. Tenga un plan B.

NO DEJAR RASTROS

• Evitar pisar la vegetación y no crear nuevos sitios para las carpas ni senderos.

• Lavar los platos y bañarse a 150 pies de distancia de las fuentes de agua. Usar jabón biodegradable con moderación y no en manantiales o arroyos secundarios. Colar el agua sucia y guardar y llevarse los residuos. Echar el agua sucia en la corriente principal del río.

• Donde no se indique en carteles o mapas de la BLM que se requiere sistemas de retrete portátil, usar los baños existentes o enterrar los desechos a 8" de profundidad usando el método de agujero sanitario como mínimo a 150 pies de distancia de las fuentes de agua. Los navegantes deben llevar y utilizar un retrete aprobado para su uso en el río. Guardar y llevarse el papel y otros elementos sanitarios. Orinar en el río para reducir los olores y los problemas de moscas cerca de los campamentos.

• Dejar los objetos naturales y artefactos culturales donde se los encuentre. Es legal quitar artefactos.

CUIDAR SU TIERRA

Recuerde que las tierras de la BLM pertenecen a todos y son utilizadas por millones de personas cada año. Estas tierras deben ser administradas para evitar la degradación debido al uso excesivo e inapropiado.

Los árboles, arbustos y plantas en el NCA tienen una función muy importante para la salud del ecosistema. Ya sea vivos o muertos, las plantas proporcionan alimento y hábitat y deben quedar en su lugar.

Los restos que haya dejado restan valor a la belleza de la zona, alteran los procesos naturales y presentan riesgos para la salud de los seres humanos y la vida silvestre.

Ecología del cañón

La diversidad de entornos naturales del NCA, que van de desiertos de arbustos de la sal en su flanco occidental, a tierras altas de piñón y enebro cerca del borde del cañón y ecosistemas ribereños y acuáticos del río, proporcionan una variedad de hábitats para los animales que hacen de Gorge su hogar.

Las especies comunes incluyen el venado bura, el alce, el puma, el borrego cimarrón de las Montañas Rocosas, el coyote, el cacomixtle, pequeños mamíferos, aves neotropicales, aves de rapinya, la perdiz Chukar, la nutria de río y muchas más. El Departamento de Parques y Vida Silvestre de Colorado ha premiado con una medalla de oro en pesca de trucha al río Gunnison debido a su excelente población de truchas, que incluye la trucha arco iris, la trucha marrón y la trucha de garganta cortada.

Las especies delicadas aficionadas del suelo arcilloso incluyen el alforfón salvaje, el penstemmon Montrose, el cardo de las Montañas Rocosas, el

Iomatium Delta, el cactus hookless de Colorado, el urogallo de las artemisas de Gunnison, el águila calva, el murciélago manchado, la nutria de río y el zorro veloz.



Alforfón salvaje aficionado de la arcilla.



Borrego cimarrón del desierto.



Lagartija de collar.



El NCA forma parte del Sistema Nacional de Conservación de Paisaje (NCLS, por sus siglas en inglés) de la BLM. El NCLS conserva, protege y recupera algunos de los paisajes más espectaculares de los Estados Unidos. Las áreas del NCLS de la BLM de Colorado abarcan más de un millón de acres (alrededor de 1/8 de la tierra de la BLM en el estado).

Normativa

Área Silvestre

- Están prohibidos los usos motorizados y mecanizados en el área silvestre.
- Los visitantes deben registrarse en los senderos principales o el sitio de partida. Chujar del navegante.
- El tamaño máximo del grupo es de 12 personas.
- El tamaño máximo de grupo de animales es de 12 animales.
- Todos los navegantes deben llevar un sistema de retrete portátil reutilizable, independiente y lavable, o un sistema de bolsas descartables aprobado por la Agencia de Protección Ambiental (EPA, por sus siglas en inglés) de los EE. UU. Hay un baño químico de la BLM en Gunnison Forks.
- La estadía máxima es de dos noches/tres días.

Aranceles de los permisos del Área Silvestre de Gunnison Gorge*	
Uso por Día	\$ 3 por persona
Acampar	\$ 10 por persona por una noche \$ 15 por persona por dos noches (estadía máxima)
Pase Anual de Uso por Día**	\$ 15 por persona/año

*Las personas de 16 años o más deben comprar un pase por separado. Otros pases (America the Beautiful, Golden Eagle, State Parks, Interagency, etc.) no son válidos como permisos para áreas silvestres.

**Válido por un año desde la fecha de compra. No es válido para una familia completa o para los aranceles por acampar.

Las estaciones de permisos están ubicadas en los senderos principales del área silvestre.

Si accede al Parque Nacional Black Canyon desde el sendero Chukar o acampa en el área de Margaritaville, debe registrarse y comprar un permiso del Área Silvestre de Gunnison Gorge.



Vehículos motorizados y mecanizados

Los vehículos motorizados y mecanizados deben permanecer en los caminos y senderos designados y señalados. Las rutas de viaje están designadas con flechas blancas o nombres en los senderos. Todos los vehículos de más de 50 pulgadas de ancho deben permanecer en los caminos de acceso designados por el NCA. El recorrido fuera de ruta para bicicletas de montaña, motocicletas y vehículos todo terreno o utilitarios de 50 pulgadas o menos de ancho está permitido solo en las áreas designadas de "juego libre" en las áreas de recreación de Peach Valley y Flat Top. Los vehículos fuera de carretera (Off-Highway Vehicles, OHV) deben tener las calcomanías actuales de inscripción del Programa de OHV del Departamento de Parques y Vida Silvestre de Colorado pegadas en el vehículo.

Caza, Tiro al Blanco y Armas de Fuego

Se permite la caza durante las temporadas de caza designadas con las armas de fuego y los arcs apropiados excepto dentro de 150 pies de los sitios de recreación desarrollados. El NCA prohíbe el tiro al blanco y otras actividades que involucren disparar proyectiles de armas o equipos recreativos (pistolas de paintball, fuegos artificiales, etc.).

Pesca

Se requiere una licencia de pesca de Colorado en todas las tierras públicas y aguas del estado. Casi todo el río Gunnison dentro del NCA tiene la designación de agua de truchas con medalla de oro, lo cual requiere el uso de señuelos y moscas artificiales únicamente. Comuníquese con el Departamento de Parques y Vida Silvestre de Colorado para obtener información sobre las licencias y las regulaciones de pesca (970-252-6000; http://wildlife.state.co.us). Debido al agua fría y de rápido caudal, es extremadamente peligroso chapotear o nadar en el río Gunnison.

Mascotas

Las mascotas y el ganado debe estar bajo control visual, audible o físico todo el tiempo, y no se permite acosar ni molestar de ninguna forma la vida silvestre, ni a otros visitantes. Mantenga a las mascotas atadas en los lugares de recreación desarrollados y lleve una correa con usted durante una excursión. Quite los desechos sólidos de las mascotas y el ganado de los sitios para acampar y los senderos principales, y elimínelos de la forma adecuada.

Fogatas y Recolección de Leña

A menos que esté permitido por un cartel o mapa de la BLM, no se puede cortar, recolectar ni usar leña viva, muerta ni caída para fogones. Se requiere el uso de estufas, Parrillas o sartenes con carbón. Es necesario guardar y llevarse los carbones y las cenizas.

GUNNISON GORGE NATIONAL CONSERVATION AREA

2505 South Townsend Avenue
Montrose, CO 81401
(970) 240-5300

www.blm.gov/co/st/en/nca/ggna.html

Información acerca del caudal de los ríos:
<http://waterdata.usgs.gov/co/nwis/rt>



<http://blm.gov/9jd>

El NCA se beneficia de la atención de un grupo de guardianes energéticos y comprometidos, conocidos como la **Colorado Canyons Association**. Para obtener más información acerca de este grupo y averiguar cómo puede ayudar, visite www.coloradocanyonsassociation.org o llame al (970) 263-7902.

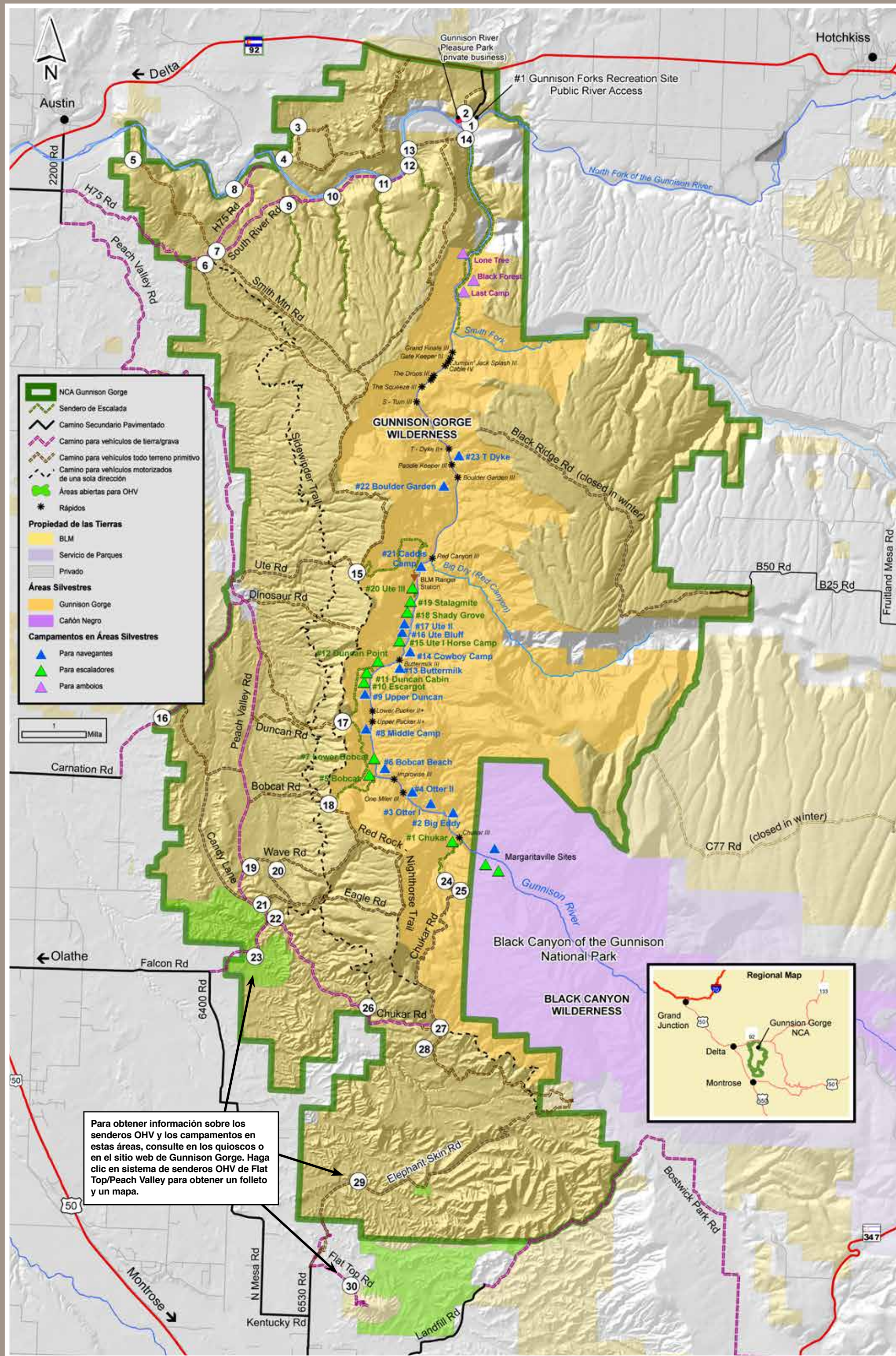

Navegación—Embarcaderos

Acceso al Sendero Chukar y al Embarcadero por el Inicio de Sendero Chukar. Se puede acceder al sendero por medio de un camino primitivo, no cuidado que con frecuencia requiere un vehículo todo terreno que finaliza en el límite del área silvestre. Desde allí, hay una milla desde el Sendero Chukar hacia el río. Todo el equipo, incluidos los barcos, debe llevarse por el sendero hacia el río. No se permiten carros ni dispositivos con ruedas en el área silvestre. Hay servicio comercial para guardar los caballos por temporada.

El sitio recreativo de uso diario de Gunnison Forks ofrece salidas y embarcaderos públicos en las tierras de BLM. Hay un sitio de acceso privado, adyacente al río, por el que se debe abonar un arancel en el Parque Recreativo del Río Gunnison.

El Campamento Cottonwood Grove está ubicado del lado izquierdo del río, 1.5 millas río abajo de Gunnison

Forks. Se puede acceder desde el río o en vehículo por el Camino South River. El campamento tiene seis sitios con mesas para picnic, un baño y una rampa para embarcaciones. Ofrece un sitio accesible para acampar para todos, con un muelle adyacente al que se puede acceder para la pesca.

El embarcadero Orchard es el último embarcadero público del Río Gunnison antes del Parque de Confluencia en Delta. Los navegantes tienen que ser conscientes de los riesgos potenciales de las tierras privadas y del río antes de flotar río abajo de la NCA.

Los rápidos de Gorge varían de la Clase I (agua en movimiento sin obstrucciones) a la Clase IV (rápidos largos y difíciles con pasajes estrechos). La dificultad de un rápido varía marcadamente con la variación del flujo del río. Si tiene dudas, ¡EXPLORE!

Trayecto del Cañón

MILLAS DEL RÍO	RÁPIDO	CLASE	DESCRIPCIÓN
1-6 De Chukar a Red Canyon	Rápido de Chukar	III	Descenso único al inicio. La mayoría van en el centro con mayor nivel de agua, y en espacios angostos de la derecha con flujos menores.
	Trayecto de una milla	III	Transito a la izquierda del agujero central grande o roca, según los flujos.
	Rápido Improvise (milla 1.5)	III	Reconocido por un pequeño acantilado vertical a la derecha y un deslizamiento prominente de rocas a la izquierda. Explorar la izquierda.
	Plegue superior e inferior	II+	Espacios angostos con flujos bajos. Agujeros grandes con flujos altos (>2000 pies cúbicos).
7-8 De Boulder Garden a T-Dyke	Rápido Buttermik	III	Transitar en la milla 4 hacia abajo de la lengua y tener cuidado con el acantilado de la izquierda.
	Parque Ute (milla 4)	VII	El cañón se abre y el río se vuelve menos profundo. Estar atento a las rocas durante los períodos de flujo bajo. El parque Ute proporciona la mayoría de sitios para acampar en Gorge y buen acceso a la pesca.
	Rápido Red Canyon	III	El cañón se vuelve a estrechar en un rápido rocoso que requiere de habilidades técnicas de navegación. Explorar la derecha.
	Boulder Garden	III	Este era un rápido de Clase IV. Una inundación en agosto de 2010 alteró la hidráulica y redujo la dificultad. Se recomienda explorar (izquierda), ya que no se sabe qué efectos pueden tener los flujos altos en el rápido.
	Paddle Keeper	III	Mejor transitar por la izquierda con la parte trasera del transbordador hacia la derecha. Explorar la izquierda.
	Rápido T-Dyke (milla 7.5)	III	Un trayecto recto a través de buenas olas. El último campamento designado para navegantes se ubica a la derecha, arriba del rápido.
	Rápido S-Turn	III	Empuja las embarcaciones hacia la pared del acantilado de la izquierda.
9 De S-Turn a Gran Final (sección con más dificultad)	The Squeeze	III/IV	Inmediatamente debajo de S-Turn. Un rápido engañoso y rocoso que ha volcado balsas y encallado kayaks. El trayecto más común es por los espacios muy angostos a la derecha del río.
	Los tres descensos	III	Contiene grandes hoyos y espacios muy angostos. Explorar todo por la derecha.
	Rápido Cable (milla 9.5)	III/IV	Muy técnico con grande hoyos y dos espacios muy angostos. La mayoría recorre el espacio angosto derecho, evitando el acantilado de la izquierda. Explorar la derecha.
	Jumpin' Jack Splash	III	Transitar a la izquierda del paredón y terminar a la derecha evitando el hoyo grande de la izquierda. ¡Cuidado! ¡Hay olas laterales!
	Gate Keeper	II/III	Requiere navegar un espacio muy angosto, ya sea al centro cuando el flujo es alto o a la izquierda contra el acantilado cuando el flujo es menor de 600 pies cúbicos.
	Gran Final	III	En el último rápido con nombre, se debe mantener a la derecha y evitar las rocas del lado izquierdo.
10-14 De Smith Fork a North Fork		VII	Debajo de Smith Fork, el cañón se ensancha de nuevo, y es fácil flotar. La salida de Gunnison Forks está en la milla 13.5, en la confluencia de North Fork.

Senderos Silvestres

Se puede acceder a los senderos silvestres por medio de los caminos primitivos en jeep, cerca del Camino Peach Valley en el lado oeste del NCA. Los senderos oscilan entre 1 y 4.5 millas y proporcionan excepcionales vistas y experiencias en las áreas silvestres para los

senderistas. La mayoría de senderos son transitables a caballo; sin embargo, los senderos Duncan y Bobcat no son recomendables para los ecuestres, debido a que tienen partes muy empinadas y rocosas.

Senderos Silvestres

SENDERO	MILLAS	ELEVACIÓN	DESCRIPCIÓN
Chukar	1.1	560' descenso (5960'-5400')	Caminata de alta resistencia, caballo y navegación. Acceso limitado al río y campamentos de senderistas.
Sendero Geológico Chukar	.75	445' ascenso (6130'-6575')	Divertido sendero para recorrer a pie o a caballo con interesantes características geológicas y magníficas vistas de Gorge y del río del Parque Nacional. No hay acceso al río.
Bobcat	1	800' descenso (6100'-5300')	Sendero Primitivo. El empinado descenso en la última media milla requiere técnicas básicas de escalada en roca. Dos campamentos para senderistas. Intransitable para caballos.
Bighorn	1.5	200' descenso (6200'-6000')	Secciones rocosas y espectaculares vistas del río. Acceso desde los Senderos Bobcat o Duncan. Transitible a caballo. Se combina con el Sendero Redrocks-Nighthorse (un sendero no silvestre, de uso compartido) para formar un circuito de 3.7 millas.
Duncan	1.5	840' descenso (6500'-5300')	Sendero popular con acceso a la pesca. La última media milla es muy empinada y tiene pedrín suelto. Tres campamentos para senderistas. Intransitable para caballos.
Ute	4.5	1200' descenso (6500'-5300')	Bien desarrollado. Pendiente gradual con una sección empinada de regreso. Cuatro campamentos para senderistas. Transitible a caballo.
De North Fork a Smith Fork	4.0	200' ascenso (5100'-5300')	Buen acceso a la pesca. Cuatro campamentos para senderistas/navegantes. El acceso al sendero desde Gunnison Forks requiere atravesar el río North Fork. Comuníquese con el Parque Recreativo del Río Gunnison para obtener información sobre el transbordador en el río.

Senderos no Silvestres

SENDEROS Y ÁREAS DE DESCANSO	USOS PERMITIDOS	DESCRIPCIÓN	MILLAS
Área Recreativa Flat Top-Peach Valley OHV	Área de descanso	Se permite montar en áreas fuera de ruta a campo traviesa en dos áreas designadas para "juego abierto". El área de descanso de Peach Valley ofrece un circuito para principiantes y un área de adiestramiento.	Más de 100 millas de senderos que abarcan 9,800 acres.
Sendero Red Rocks-Nighthorse	Subidas empinadas y terreno rocoso. Las secciones de sendero único y de caminos para autos de todo terreno se extienden a lo largo del borde oeste del área silvestre, desde el límite del parque nacional hacia el norte hasta el inicio del Sendero Ute.	Subidas empinadas y terreno rocoso. Las secciones de sendero único y de caminos para autos de todo terreno se extienden a lo largo del borde oeste del área silvestre, desde el límite del parque nacional hacia el norte hasta el inicio del Sendero Ute.	13 millas, una sola dirección.
Ruta Jeep/OHV/Wave-Eagle	Camino primitivo para vehículos todo terreno. El circuito incluye colinas moderadas con terreno muy rocoso. Acceso por el camino de Peach Valley. Es más fácil si se recorre en dirección inversa a las agujas del reloj desde el camino Wave.	Camino primitivo para vehículos todo terreno. El circuito incluye colinas moderadas con terreno muy rocoso. Acceso por el camino de Peach Valley. Es más fácil si se recorre en dirección inversa a las agujas del reloj desde el camino Wave.	Circuito de 6.5 millas.
Sendero Sidewinder	El sendero técnico de varios usos, de un solo carril corre de norte a sur a lo largo del lado oeste de la NCA. Numerosos puntos de acceso, que incluyen el Área Recreativa de la Montaña Smith, el Sendero Eagle Valley, el Circuito Wave-Eagle y los caminos Bobcat, Duncan y Ute.	El sendero técnico de varios usos, de un solo carril corre de norte a sur a lo largo del lado oeste de la NCA. Numerosos puntos de acceso, que incluyen el Área Recreativa de la Montaña Smith, el Sendero Eagle Valley, el Circuito Wave-Eagle y los caminos Bobcat, Duncan y Ute.	El sendero completo tiene 20 millas de longitud. Se pueden hacer recorridos más cortos o más largos a pie o a caballo si se combinan con otros caminos o senderos.
Sendero Eagle Valley	El sendero de un solo carril empieza en Chukar Road y conecta con los senderos Sidewinder, Wave y Sunset Rocks.	El sendero de un solo carril empieza en Chukar Road y conecta con los senderos Sidewinder, Wave y Sunset Rocks.	1.25 milla, una sola dirección.
Sendero Sunset Rocks	Sendero de un solo carril que se conecta con otras rutas de un solo carril. Acceso por el camino Chukar.	Sendero de un solo carril que se conecta con otras rutas de un solo carril. Acceso por el camino Chukar.	3 millas, una sola dirección. Combina con el Sendero Eagle Valley y el Camino Chukar para formar un circuito de 6 millas.
Sendero West River (Área de uso por día)	Proporciona grandes oportunidades para pesca dentro del río. Acceso desde el Camino South River. No se permite acampar ni dormir en vehículos en el comienzo del sendero.	Proporciona grandes oportunidades para pesca dentro del río. Acceso desde el Camino South River. No se permite acampar ni dormir en vehículos en el comienzo del sendero.	2.5 millas, una sola dirección.
Sendero Cool Rock Canyon	Serpentea por el colorido cañón de arenisca con interesantes formaciones rocosas y divertidos lugares para explorar. Excelente para senderismo en familia. Ubicado por el Camino South River.	Serpentea por el colorido cañón de arenisca con interesantes formaciones rocosas y divertidos lugares para explorar. Excelente para senderismo en familia. Ubicado por el Camino South River.	Hasta 3 millas, una sola dirección.
Sendero Suncliff	Divertido senderismo de ida y vuelta del cañón escénico de arenisca. Bueno para senderismo en familia.	Divertido senderismo de ida y vuelta del cañón escénico de arenisca. Bueno para senderismo en familia.	Hasta 2 millas, una sola dirección.
Circuito en Jeep de Smith Mountain	Vistas panorámicas del área silvestre de Gunnison Gorge y North Fork. Se conecta con el inicio del sendero Ute y forma un circuito con el Camino South River.	Vistas panorámicas del área silvestre de Gunnison Gorge y North Fork. Se conecta con el inicio del sendero Ute y forma un circuito con el Camino South River.	Circuito de 14 millas (Smith Mtn Rd/borde de área silvestre/South River Rd).
Área recreativa de Smith Mountain	Inicio de sendero y área de descanso para todos los usos.	Proporciona acceso a los caminos jeep de Smith Mountain, el camino de South River, el sendero Sidewinder y otros senderos. Estacionamiento para caballos y vehículos motorizados.	Ubicado en H-75 Road en la entrada norte del NCA.
Sendero Gunnison Rock Art (Lawhead Gulch)	Sendero hacia el sitio de interpretación de arte rupestre y el Río Gunnison. Acceso por camino jeep saliendo de la carretera 92. No se permite acampar en el sitio de arte en 92.	Sendero hacia el sitio de interpretación de arte rupestre y el Río Gunnison. Acceso por camino jeep saliendo de la carretera 92. No se permite acampar en el sitio de arte en 92.	0.25 milla.
Sendero Crocodile Rock	Senderos no definidos en el fondo del cañón, con geología interesante. Se requiere encontrar la ruta y navegar sobre rocas grandes.	Senderos no definidos en el fondo del cañón, con geología interesante. Se requiere encontrar la ruta y navegar sobre rocas grandes.	Hasta 2 millas.
Sendero Birthday Canyon	Senderos no definidos en el fondo del cañón, con geología interesante. Se requiere encontrar la ruta y navegar sobre rocas grandes.	Senderos no definidos en el fondo del cañón, con geología interesante. Se requiere encontrar la ruta y navegar sobre rocas grandes.	Hasta 2 millas.

■ = FÁCIL
■ = MODERADO
■ = DIFÍCIL

Sitios Recreativos

- Acceso al Río Gunnison Forks y Área de Picnic
- Mirador de Gunnison Forks
- Inicio del Sendero Lawhead Gulch
- Sitio de Arte Rupestre de Gunnison River
- Mirador de Smith Mountain
- Sitio Recreativo de Smith Mountain e Inicio de sendero de North Sidewinder
- Inicio de Sendero Smith Mountain Saddle
- Rampa para Embarcaciones Orchard
- Inicio de Sendero Sun Cliff Canyon
- Inicio de Sendero Cool Rock Canyon
- Inicio de Sendero Crocodile Rock
- Inicio de Sendero Birthday Canyon
- Campamento Cottonwood Grove
- Inicio de Sendero West River
- Inicio de Sendero Ute (sendero silvestre)
- Entrada a NCA: Camino Carnation
- Inicio de Sendero Duncan (sendero silvestre)
- Inicio de Sendero Bobcat (sendero silvestre)
- Estacionamiento Wave Road
- Estacionamiento de Conexión Wave/Eagle/Sidewinder
- Estacionamiento Eagle Road
- Inicio de Sendero Eagle Valley
- Área de Descanso OHV de Peach Valley y Área Abierta para Cabalgar
- Inicio de Sendero Chukar (sendero silvestre)
- Inicio de Sendero Chukar Geologic (sendero silvestre)
- Inicio de Sendero Sunset Rocks
- Sendero de Conexión Red Rocks
- Inicio de Sendero Slanty Bridge
- Área de Descanso OHV Elephant Skin/Ruta designada para cabalgata
- Área de Descanso OHV Flat Top/Área abierta para cabalgata

